校章 College Emblem

土佐寒蘭は一本の茎に数個の気品ある花が秩序良くついており、香りが高い上に全体として極めて麗しい姿をしていて、我々の目指す「風格の高い人間・技術者」と、技術者として必要な和の精神をよく象徴している。

Tosa Kanran (a kind of boat orchids) has well-ordered elegant aromatic flowers on a stem and looks very graceful as a whole. It well symbolizes the person/engineer of noble character that we are pursuing to be and the spirit of harmony that is essential for engineers.

野手悌士（のてともお） 初代校長『校章に土佐寒蘭を選ぶ辞』より

From words of the 1st. President, Dr. Tomoo NOTE, "Words upon Choosing Tosa Kanran for College Emblem"

土佐寒蘭（暁鐘）
Tosa Kanran (Bansho)

校歌 College Song

一、雲白し　土佐の山脈
　仰ぎみる　真理の塔に
　若き日の　いのちを讃へ
　輝くは　英知のひとみ
　大いなる　希望に燃えて
　今つどふ　われら　高知高専

二、水清し　物部の流れ
　友愛の　花さく園に
　新たなる　技術をみがき
　つちかふは　あすへの力
　自主の鐘　高く鳴らして
　誇りあり　われら　高知高専

三、潮青し　海原はるか
　かぐはしき　寒蘭の校章に
　父祖の血の　熱きを伝へ
　羽ばたくは　不屈のつばさ
　栄光の　使命誓ひて
　いざ往かん　われら　高知高専

作詞／脇　太一　　補作／浜田　清次　　作曲／平井　康三郎

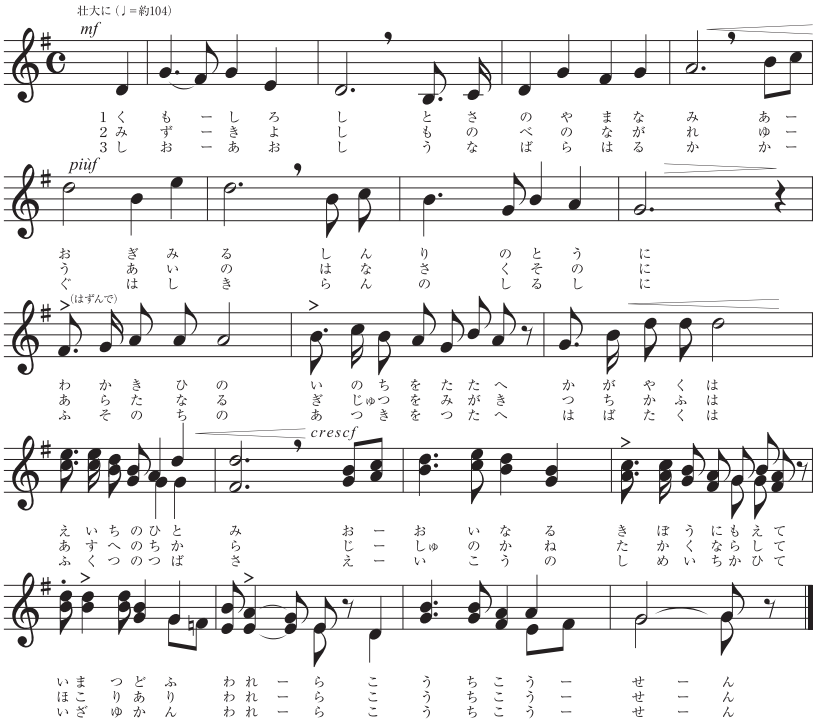

校旗 College Flag

土佐寒蘭の葉を表す緑の生地に、金色の校章をあしらったデザイン。校章の下に、横書きで校名が入る。初代の校旗は昭和 42 年 1 月 22 日に完成し、同年 3 月 17 日の第 1 回卒業式で初めて使用された。初代校旗のサイズは縦 68㎝・横 98㎝と、現在の校旗よりも少し小ぶりであった。２代目となる現在の校旗は、本校の後援会および第 35 回・第 36 回卒業生からの寄附によるもので、平成 14 年度に土居晴喜後援会長より中井貞雄校長に贈呈された。デザイン・色は初代と同一、サイズは縦 90㎝・横 138㎝と一回り大きいものとなっている。

The college emblem in gold color is embroidered on the green background depicting the leaves of Tosa Kanran (a kind of boat orchids) and the college name is put under the emblem. The original flag was completed in January 22, 1967 and used in the first graduation ceremony in March 17 of that year. The size of the original flag was 68cm high by 98cm wide, somewhat smaller than the current one.

The second (current) flag was gifted from the Supporters' Association and the 35th and 36th graduating classes, and was officially handed over from the Chairman of Supporters' Association, Mr. Haruki Doi to the President of the college, Dr. Sadao Nakai in 2002. Its design and color is the same as the original one and the size is slightly larger (90cm high by 138cm wide).